LETTRE PAROISSIALE
du Temple-Neuf

Place de la Comédie - 57000 - Metz
templeneufdemetz@gmail.com
https://templeneufmetz.org

Lettre paroissiale hebdomadaire N° 63
06 juin 2021

Jonas 1.1-2.2(3-10) 11

“1 ¶ La parole du SEIGNEUR parvint à Jonas, fils d’Amittaï : 2 Lève–toi, va à Ninive, la grande ville, et fais une proclamation contre elle, car le mal qu’elle a fait est monté jusqu’à moi. 3 Alors Jonas voulut s’enfuir à Tarsis pour échapper au SEIGNEUR. Il descendit à Jaffa et trouva un bateau qui allait à Tarsis ; il paya le prix du transport et embarqua avec l’équipage pour aller à Tarsis et échapper ainsi au SEIGNEUR. 4 ¶ Mais le SEIGNEUR lança un grand vent sur la mer, et il s’éleva sur la mer une grande tempête. Le bateau menaçait de se briser. 5 Les marins eurent peur ; chacun d’eux cria vers son dieu, et ils lancèrent à la mer le chargement du bateau, pour l’alléger. Jonas descendit au fond du navire, se coucha et s’endormit profondément. 6 Le chef d’équipage s’approcha de lui et lui dit : Qu’as–tu donc à dormir ? Lève–toi, invoque ton dieu ! Peut–être ce dieu pensera–t–il à nous, pour que nous ne disparaissions pas. 7 Ils se dirent l’un à l’autre : Venez, tirons au sort, pour savoir qui nous attire ce malheur. Ils tirèrent au sort, et le sort tomba sur Jonas. 8 Alors ils lui dirent : Explique–nous, s’il te plaît, qui nous attire ce malheur. Quelle est ton activité, et d’où viens–tu ? Quel est ton pays, et de quel peuple es–tu ? 9 Il leur répondit : Je suis hébreu et je crains le SEIGNEUR, le Dieu du ciel, qui a fait la mer et la terre ferme. 10 Les hommes eurent très peur ; ils lui dirent : Qu’as–tu fait là ! Ils savaient, en effet, qu’il fuyait pour échapper au SEIGNEUR, parce qu’il le leur avait expliqué. 11 ¶ Ils lui dirent : Que devons–nous faire de toi, pour que la mer se calme envers nous ? — Car la mer se déchaînait de plus en plus. 12 Il leur répondit : Prenez–moi, lancez–moi à la mer et la mer se calmera envers vous : je sais que c’est moi qui attire sur vous cette grande tempête. 13 Les hommes ramaient pour gagner la terre ferme, mais ils n’y parvenaient pas, parce que la mer se déchaînait toujours plus contre eux. 14 Alors ils invoquèrent le SEIGNEUR ; ils dirent : SEIGNEUR, s’il te plaît, fais en sorte que nous ne disparaissions pas à cause de la vie de cet homme, et ne nous charge pas d’un sang innocent ! Car c’est toi, SEIGNEUR, qui as agi comme tu l’as voulu. 15 Puis ils prirent Jonas et le lancèrent à la mer, et la fureur de la mer s’arrêta. 16 Les hommes eurent peur, ils furent saisis d’une grande crainte du SEIGNEUR. Ils offrirent un sacrifice au SEIGNEUR et firent des vœux. 17 2:1 ¶ (2:2) Jonas, dans le ventre du poisson, pria le SEIGNEUR, son Dieu.

(2 (2:3) Il dit : De ma détresse, j'ai invoqué le SEIGNEUR, et il m'a répondu ; du sein du séjour des morts j'ai appelé au secours, et tu m'as entendu. 3 (2:4) Tu m'as jeté dans les profondeurs, au cœur des mers, les courants m'entourent ; tous tes flots, toutes tes vagues ont passé sur moi. 4 (2:5) Et moi, je disais : Je suis chassé loin de tes yeux ! Mais je verrai encore ton temple sacré. 5 (2:6) Les eaux m'ont enserré jusqu'à la gorge, l'abîme m'entoure, des joncs se sont noués autour de ma tête. 6 (2:7) Je suis descendu jusqu'aux ancrages des montagnes, les verrous de la terre m'enfermaient pour toujours ; mais tu m'as fait remonter vivant de la fosse, SEIGNEUR, mon Dieu ! 7 (2:8) Alors que je défaillais, je me suis souvenu du SEIGNEUR. Ma prière est parvenue jusqu'à toi, jusqu'à ton temple sacré. 8 (2:9) Ceux qui s'attachent à des futilités illusoires éloignent d'eux la fidélité. 9 (2:10) Quant à moi, je t'offrirai des sacrifices en déclarant ma reconnaissance, je m'acquitterai des vœux que j'ai faits. C'est au SEIGNEUR qu'appartient le salut ! 10)
¶ (2:11) Le SEIGNEUR parla au poisson, qui vomit Jonas sur la terre ferme." (Jonas 1:1-2:10 NBS)

MEDITATION en IMAGES

Habituellement, nous publions la prédication prononcée le lendemain au Temple-Neuf. Ce dimanche 6 juin y a lieu un culte commun à l'ensemble des paroisses protestantes de l'agglomération et la prédication sera assurée par la pasteure Hanitra Ratsimanampoka. Ce texte ne nous étant pas parvenu, nous proposons une méditation en images issue de

Jonas ou la mélancolie d'un petit prophète

Dans le livre de Serge Bloch et Frédéric Boyer

LA BIBLE, les textes fondateurs, Editions Bayard, 2016

De ce qui arrive quand on ne pense qu'à son propre malheur.

Et où Jonas, croyant échapper à son destin, l'accomplit bien malgré lui et réussit à détourner de ses pires ennemis la colère de Dieu.

Inséré dans l'ensemble des Douze Prophètes, le livre de Jonas occupe une place tout à fait à part : Jonas est le seul prophète à être envoyé exclusivement en mission auprès de païens mais on chercherait en vain dans ce texte un appel à la conversion : si les Ninivites se convertissent, c'est plutôt malgré lui que grâce à lui, tant il met de mauvaise volonté à sa tâche. De plus cet étrange prophète conçoit finalement du dépit de la conversion de ceux auxquels il s'adressait. Décidément l'enseignement de ce conte théologique passe par la satire : c'est certes un récit vivant, pittoresque, agréable à lire, mais qui ne prétend évidemment à aucune vérité historique, même si un cadre géographique bien précis y est évoqué : Jaffa, où, venant de Jérusalem, on peut s'embarquer, pour Tarsis par exemple très loin à l'ouest, sur la côte sud de l'Espagne, à moins de rejoindre, par voie terrestre et loin à l'est, Ninive la puissante capitale de l'empire assyrien et la plus grande ville d'alors. Mais les gens sérieux savent qu'aucun poisson n'a jamais avalé de prophète, ni ne l'a vomi sain et sauf sur la plage. De fait le conte nous propose une autre vérité : Dieu est prêt à expliquer inlassablement que son amour n'exclut personne.

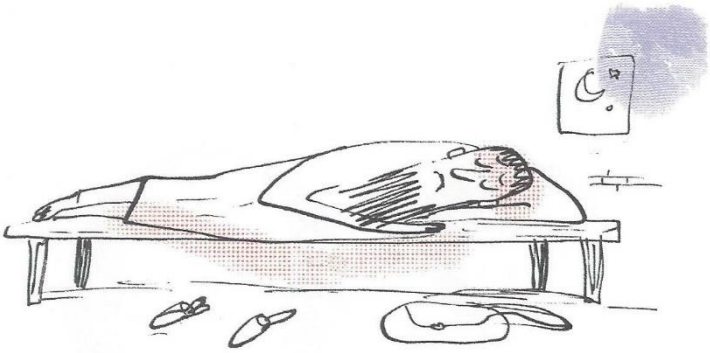

Il dormait, Jonas. Il était triste.

La voix lui dit : Lève-toi. Pars pour Ninive la méchante ville. Et va parler à ton ennemi.

Jonas se lève.

À l'est : Ninive, capitale de l'ennemi d'Israël. À l'ouest : Tarsis, la lointaine.

Cap à l'ouest, décide Jonas. Il n'ira pas à Ninive. Il n'y croit pas.
Pourquoi moi ? se demande-t-il. Et pour aller dire quoi à ceux qui nous haïssent ?

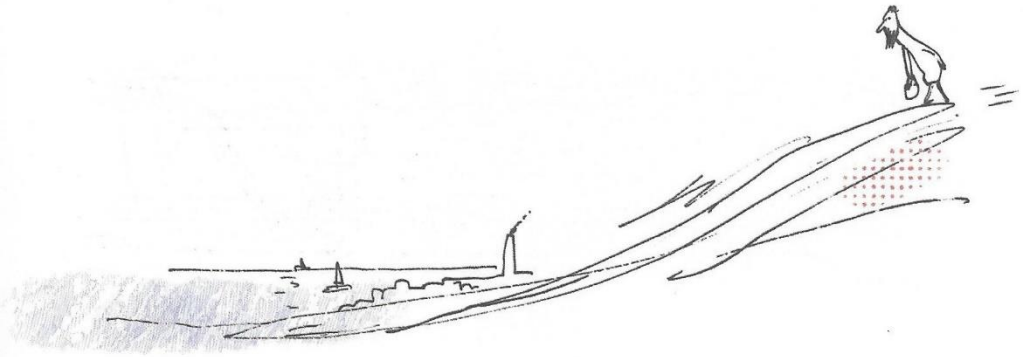

Il ne veut ni affronter Dieu ni se regarder en face. Il descend vers la mer pour fuir.

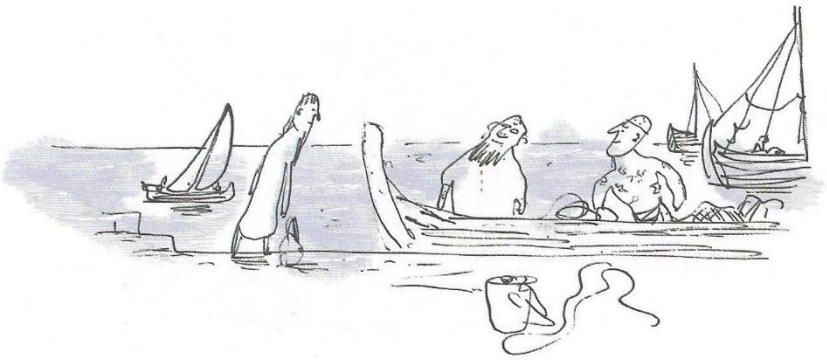

Sur le port, il cherche un bateau pour Tarsis. Il paye sa traversée et monte à bord.

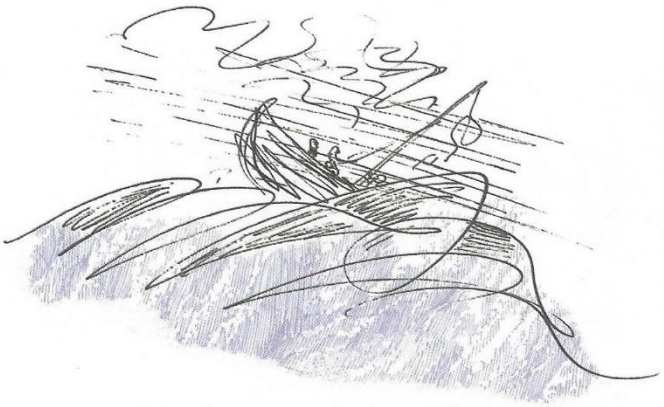

Une énorme tempête se lève.

Jonas reconnaît : C'est de ma faute. Jetez-moi à l'eau.

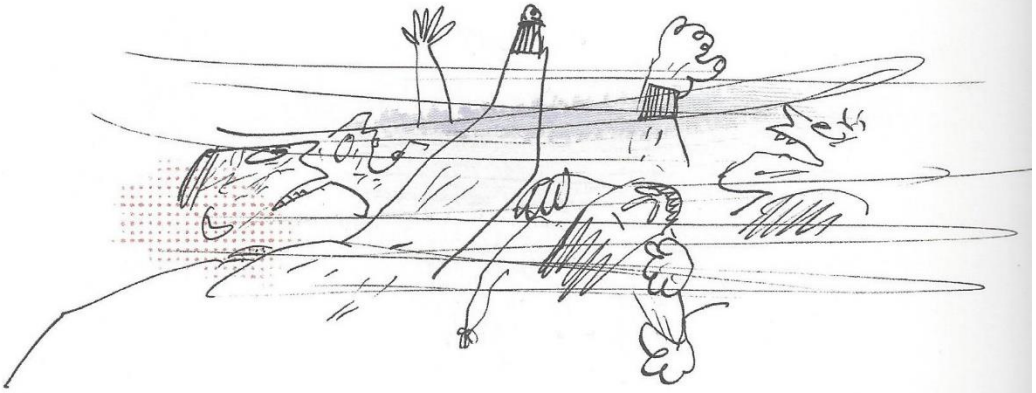

Les marins appellent le Dieu de Jonas : Ne nous laisse pas tuer cet homme.

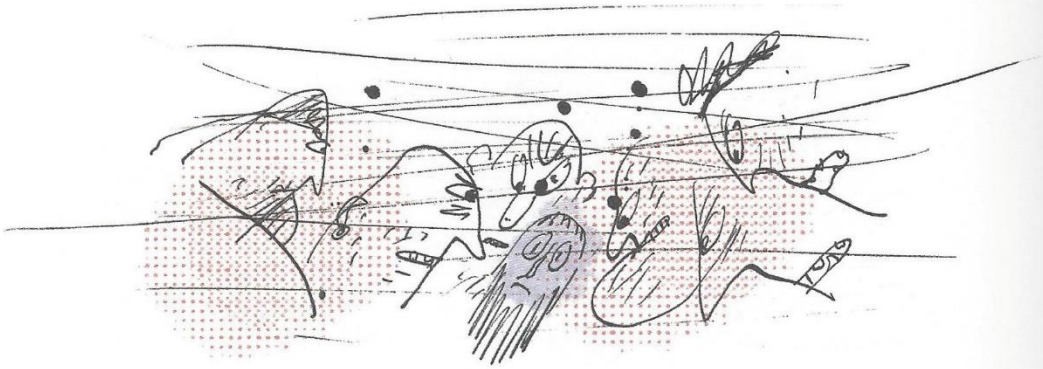

Silence.

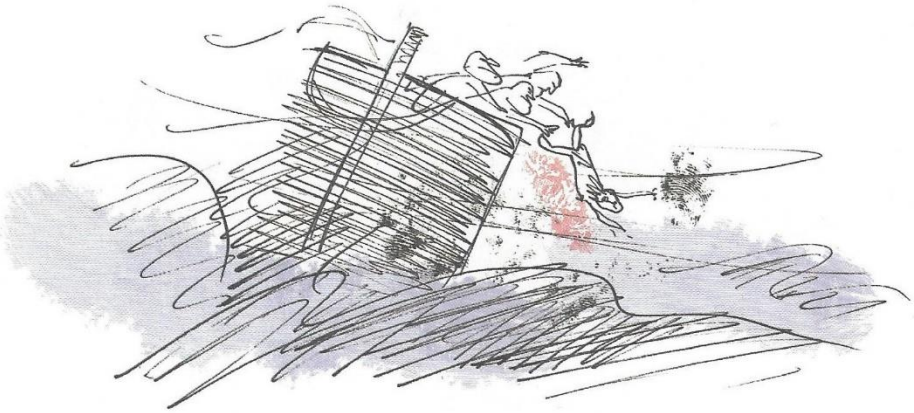

Ils le jettent par-dessus bord.

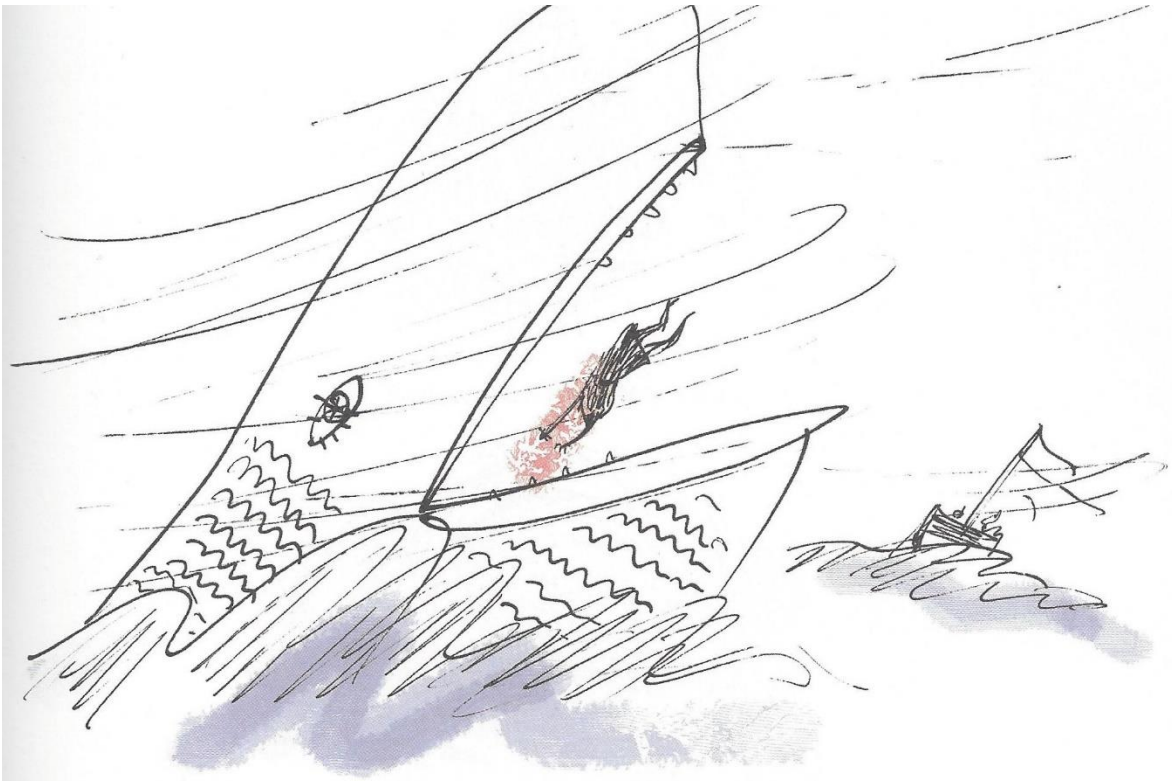

Surgit une grande et terrible poissonne qui avale Jonas.

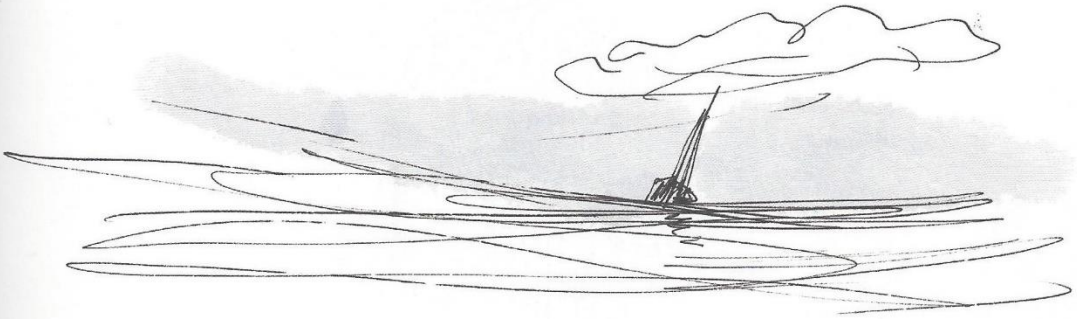

La tempête se calme.

Trois nuits au fond de la bête, Jonas gît, malheureux, et se plaint.

Tous masqués, tous responsables, tous solidaires

1- Des échos de l'assemblée du Consistoire de Metz du 5 juin 2021

Le consistoire a pu enfin se réunir en présentiel au temple d'Amnéville ; il s'agissait pour les délégués d'élire le nouveau conseil consistorial et notamment son président : deux candidats étaient en lice, le président sortant Etienne Warnery et le pasteur Pascal Trunck.

Tous les participants ont pu se féliciter de la haute tenue des débats dans une élection où deux visions différents de la gouvernance de l'Eglise s'opposaient.

Le pasteur Trunck regrettant la faible visibilité actuelle du protestantisme mosellan et l'effectif plus réduit qu'ailleurs des pasteurs par rapport à la population du territoire, devait insister sur la nécessité d'une ouverture sur la cité, en se fondant sur des études montrant l'importance dans nos paroisses de personnes nées hors du protestantisme ; il engageait nos responsables à se montrer porteurs d'espérance pour tous, en adoptant un langage actualisé.

Etienne Warnery a proposé une vision plus traditionnelle, en insistant sur sa parfaite connaissance du consistoire et des instances de l'Eglise ; il fonde son espoir sur le développement de nouveaux ministères pour combler les vides pastoraux. C'est ce projet qui a finalement obtenu l'adhésion de la majorité des délégués, vote sans doute expliqué, comme les débats l'ont montré, par la présence trop récente de notre pasteur dans le consistoire.

Les délégués du Temple-Neuf, qui soutenaient unanimement la candidature de Pascal, persuadés de la justesse de ses vues, se consolent avec la pensée de voir leur pasteur continuer à se consacrer exclusivement à notre projet paroissial. Le temps convaincra sans doute les sceptiques d'aujourd'hui.

2- Du nouveau pour es Œuvre sociales du Temple-Neuf

En mars dernier, chaque mardi, les animations à la Vacquinière avaient pu reprendre pour les séniors de la résidence du Canal uniquement en raison de la pandémie. Des motifs sanitaires ont conduit à les interrompre à nouveau. Une concertation entre la directrice Mme Pietz, Pierre Gerber et Claudine Zimpfer vient d'avoir lieu en vue d'un prochaine reprise de l'activité, en y incluant à nouveau les participants habituels non-résidents. Une réponse est attendue. par ailleurs ce vendredi 4 juin, s'est tenue l'assemblée générale des présidents de clubs séniors de Metz (11 clubs), présidé par Monsieur le Maire de Metz et Docteur Khalifé (vice-Président du CCAS), où il a été question de cette reprise d'activité, de nombreux clubs étant dans la même situation que nous. Sans doute serait-il judicieux de revenir au Temple Neuf au moins une ou deux fois mois, permettant aux séniors autonomes du Temple Neuf d'y venir. Pierre Gerber se dit prêt à véhiculer les volontaires de la Vacquinière.

CANTIQUE 53/02 proposé par
Robert Sigwalt : Chaque jour de ma vie

Chaque jour de ma vie

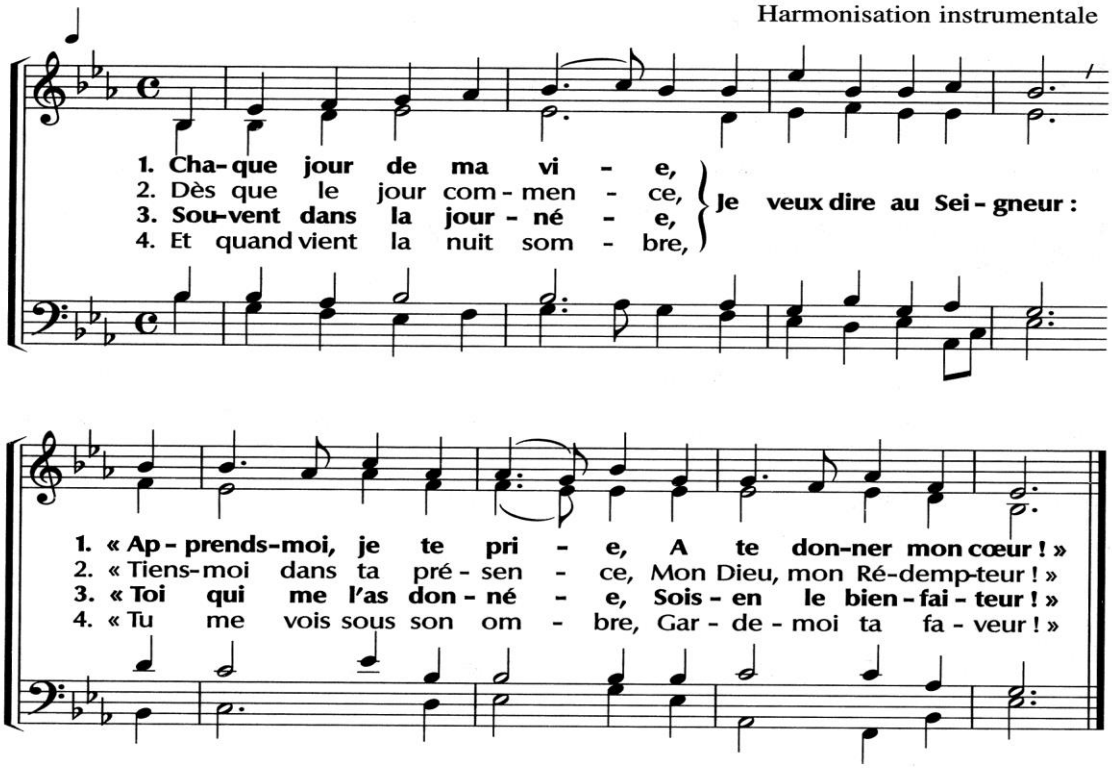

5. Oui, toujours sur la terre,
Je veux dire au Seigneur :
« Qu'en toi, mon Dieu, mon Père,
Je trouve mon bonheur ! »

Texte et mélodie : César Malan 1836
Harmonisation : d'ap. Nicole Haber

	Retrouvez-nous chaque semaine sur Facebook pour quelques instants de partage www.facebook.com/Templeneufdemetz

Pour vous dé-inscrire de la liste d'envoi de cette lettre hebdomadaire, il vous suffit d'en faire la demande par mail à la rédaction : templeneufdemetz@gmail.com